濱江日報

發行者 特殊法人 哈爾濱市 濱江日報社（道裡經緯街九號）
每月 一元五角 每份 六分 外埠 照加郵費
總務局 九五五〇 編輯局 三一七〇 營業局 二七七九

怒江渝軍自掘墳墓 各處渡河均被迎頭擊滅

日軍五月中綜合戰果 斃敵三千 生擒八十二

（怒江前線五日發國通）於怒江渡河，雨季到來前，睥睨怒江布鐵桶之堅陣，在我精銳諸部隊之鋒刃及先制電擊戰之前，敵已遭殲滅的打擊，而仍狂奔戰線之整理，由一日以又因增援兵力與空中補給，對我試行反擊，我精銳部隊，勇戰奮鬥，於各戰線，對此等之敵，加以反擊，隨處捕捉敵第二軍主力，連日展開殲滅戰，又敵第五軍，第百十六師團，同大塘子之百三十師團，各來鳳江汎街方面，我部隊目下在豪雨之中，與此等之敵激戰中，於此冷水溝方面之敵第五十四軍，第一師團，實極亂暴，竟擬試行瓦街之奪回。但因我巧妙之包圍網，今已遠走高黎貢山系以東，其主腦部，四散流離，更我部隊，二日由惠人橋南側各特火點，欲行渡河，敵一個營，被我殲滅，於怒江之激流中，殲滅之敵實不啻自掘其墓場於怒江河畔。又五月以來，至同月末，所判明之怒江戰綜合戰果如次：

敵遺棄屍體 三千以上
俘虜 八十二
鹵獲品：迫擊炮十六，重輕機七五，小槍四二二，其他衣料彈藥多數。

（怒江前線中野報道班員三日發國通）企圖實現北緬甸援蔣公路奪回之野望，而侵出怒江西岸地區之敵約三個師，今以我軍扼守怒江之各渡河點，更以敵之補給愈形困難，故僅僅仰仗空中補給與現地徵發，預想此等雲南軍之犧牲，勢必增大，即我〇〇部隊，於五月二十八日，至三十日，急襲紅木樹方面之敵主力，敵遺棄死體三百七十以上，並鹵獲兵器，糧秣多數，於短時日間，竟獲得預想外戰果，〇〇部隊亦擊破持有山砲四門之敵，將其二門完全破壞，我方尚續續將新銳有力部隊配置該方面，擬行一氣全滅敵主力。

㈣ 萬勤奉戰士晝夜兼行作業

第二松花江農地造成工事

歷史的起工式昨日在現地舉行 張國務總理等政軍要人多數參列

（新京五日發國通）目標日滿戰時食糧確保之滿洲國緊急農地造成代表的事業，於吉林省第二松花江地區之劃期的開田工事，在日滿兩國協力之下，由本春踏上其史的第一步，既動員總數〇萬以上之滿洲國獨特之青年鍊成組織之國民勤勞奉公隊，及各市縣供出之勞務者，對於基礎工事展開晝夜兼行之一大突貫作業，其本格的工事之基礎的諸進行已全就緒，五日午前十一時，於吉林省郭爾羅斯前旗七家子之工事現地，在日滿兩國關係者多數出席之下，舉行起工式典。

是日出席同式典之張國務總理，武部總務長官，各部大臣外政府，特殊會社，其他滿洲國側各關係機關代表，及關東軍，大東亞省，農商省等日本側代表一行，由新京驛出發，搭乘特別列車赴往現地，同十時二十分，到抵京白線七家子驛，於驛前在今次計謝火熱進擊之吉林省榆樹縣出身勤奉隊員約數千名之聖焰旗光輝堵列中，張國務總理，行閱兵後，立即往揚水場附近之式場，同十一時式始，首先國民儀禮，在嚴肅之神事中，金吉林省長，五十子開拓總局長，及農地開發木村第二松花江開發本部長等，行入鍬之儀。次於金省長，五十子總局長、及化井農地開發理事長之式辭後，由張國務總理，關東軍並原參謀長（代理），武部緊急增產推進本部長（總務長官），及大東亞大臣（代理），分致祝辭。繼而披露祝電，三唱萬歲，式典告終。又式典終了後，出席者一同於式場南方之小丘，由木村開發本部長，說明現地工事計畫云。

張國務總理祝辭

第二松花江農地造成地區起工式之際，張國務總理之祝辭（要旨）如左：

大東亞戰爭愈趨苛烈，伴隨其長期化，確立日滿共通食糧之自給態勢，爲克服時艱，實爲吃緊之要請也，爾來我國總力蒐集，邁進食糧之增產蒐荷，努力完遂食糧基地之使命。然鑑於現下戰局之進展，與東亞食糧事情，政府遂企劃食糧之劃期的增產，樹立緊急農地造成計畫，日本亦對本計畫之實施，資金及技術等，與以全面的援助。第二松花江地區，爲本計畫之主要地區，極爲廣大，且於今明年中，欲完成此未曾有之大事業也。對於我國之面目，誓毅然完遂，以副親邦之期望。伴同本事業之進，今後實不難逢着幾多之困難，但開拓總局，以吉林省，滿洲農地開發公社等關係官民，咸應一致協力，打破所有障礙。挺身本工事之必成。申言之，確保食糧之增產，以應國家之負託，切望更進一層奮起也。

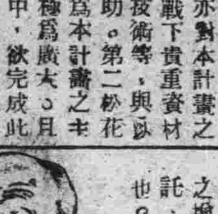

張國務總理

大東亞大臣祝辭

（新京國通）第二松花江農地造成地區起工式當[illegible]木大東亞大臣祝辭要旨如[illegible]：

戰力之增強，當以食糧之增產所負至大，爲不待言。爲東亞共榮圈之一翼，且當兵站基地重任之滿洲國政府，爲率先應此要請，努力遂行既定食糧增產計劃之外，更計畫緊急農地造成事業，以期貢獻食糧之緊急增產確保，誠不勝感謝之至。日本國政府，亦積極的協力本事業，以圖確實的勤奉的主要食糧之增產，俾資強化日滿共通之主要食糧自給態勢。但本事業中，其規模之大與企畫之雄者，當爲全滿最大第二松花江農地造成工事之起工也，誠感激不已。惟此種事業之完成，伴隨戰時下幾多之困難，已預想爲至難之事業。但希結集關係各位之總力，以求本事業之遂行，是爲期待不已者也。

日本飛行機電擊增產

質量均有驚人之進步

脫出搖籃一躍而入壯年期

（東京五日發電）當茲決戰期中，東亞十億民族所最關心者，厥爲增強足可壓倒，殲滅敵方航空兵力之優秀航空兵，昭和十九年度（康德十一年）之飛機生產量，必須達成十八年度之數倍增產，全國工廠刻正不分晝夜，一致展開增產運動，致使飛機產量時刻增加，日本之飛機生產，自側重於（超重點）生產以來，業經達成飛機生產逐月激增，此一年間頗多增產數倍者，同時先後製成具有優秀性能之新機，試觀某工廠之生產指數，此一年間工員一人之生產已增數倍，一方因工作人數亦行增加，故該工廠之總生產額之增至若干倍，此不過爲日飛機工業生產激增之一例耳。茲再說明此數字內容如次：

最惹人注目者厥爲一人之生產額，增至若干倍之點，此生產額，乃以工作人數，平均分擔生產品之全額者，並非因在此一年間，提高公定價格所致，公定價格甚有減落者，其原因有三，第一，爲生產設施之完全整備。第二，爲生產設備之整備，於工作管理上，已有甚大改善，並行大量減低工數（生產所需時間），此外軍當局力謀統一機器或力謀使之單純化，更對製品之檢查水準，加以合理調整。第三，工作人員能力之昂揚，最堪注目，無論職員工員，皆於「敢死隊員」，「全員玉碎」之旗幟下，挺身突擊期速成生產之預定目標，其尤堪注目者，工員一人之生產額固已增加，同時工員人數亦增加數倍，兩者相應，早已實現增產之四倍之目標，然一年間以八成或十成之驚人比率所增加之工員，完全非熟練工，縱非經驗工，乃對飛機工業全爲內外漢新應徵之人，且新應徵之人之平均年齡，於此一年間，亦顯著增高，此事實縱可暗示以上所點，即日本飛機工業，今日當有極大之進步發展，刻已自搖籃期，一躍而至壯年期，因此於其活躍過程中，所發生之諸要因中，頗含有加以調整或使合理注意之事項，厥爲工員一人之生產額，今後將有幾多增加之餘地，飛機工廠方面，最惹注目，即女子挺身隊之出動，以實際工作情形言之，機體製造部門，占工員之若干，皆以女子代替製作部門，女子挺身隊之出動，雖僅爲端緒之形態，然其旺盛之勤勞意志，亦不劣於男子鬥魂，實堪嘉許云。

戰時熱河之相貌（三）

長城一帶集家部落踏察記

兇匪必殺之意氣

興隆縣半壁山村部落自衛之基礎訓練，其指導自警察官，協和青年行動隊擔當，首先授以基本教育，其次移向戰鬥訓練，受訓練者，莫不精神百倍，燃起兇敵八路必殺之熱意，觀其突擊前進之訓練，匍匐前進三十米處，向以藁草作成之八路匪人形，狂喊「殺！」由此聲浪，亦可反映新生熱河必殺兇匪之爽快決意。

昂揚愛部落理念

亘集家地帶全域，日夜積行如此之猛訓練，成績甚佳，對於部落自衛團，擊滅匪襲，亦舉多大之成果，此外關於集團部落建設之政治的意味，即將自然發生屯之部落，集家於一定地域，予以新的組織與秩序，其意義之深遠，可謂爲滿洲國地方行政史上一大革命也。熱河省，將屯（甲）自體加以根本的改革，實施新的行警一致體制，協和會合作社之一元的運營，而樹立新部落。至於村建設之新方向，以熱河省爲最宜，就質的，量的，又時間方面言之，集家工作已獲得預想以上之成功，其次關於行政力滲透，享受之部落農民自體，由於部落建設之進步，次第促醒國民之自覺，同時亦可明示積極的行政協力之態勢，例如個人耕作，個人出荷，或個人[illegible]屋修繕等，從來營集團生活而無經驗之農民等，不循於集團作業之效率，集團生活之歡喜，農民於共同勞動，已體得共榮趣味，隨之共存共榮之精神，以及鄉土愛之精神，亦自然熾烈昂揚。同時對絕對的安全，於是以精神的，經濟的，自然發生愛部落之念頭，如昨年之蒐荷，僅三週間，即全完了。吉川承德縣副縣長曾謂：若民要訓練集成出荷會動則無必要，農民對增產意欲亦極爲旺盛，二荒地之復興，農地之造成，皆由農民自體成就。

樂土復活期已近

確立集團部落之聯防組織，教化的，政治的運動，對農民務須有思想的，同時對於農事共勵，民生安定，經濟福利等之諸施策，亦爲必要者，使協和會運動與合作社活動，於表面，當部落建設，協和會所實行之集家，自晉等之諸工作，至於青春一應開始，今已接力成果之報，至於青年行動隊，分會幹部等之奉公，會有幾多之美談，此佳話交織之治安熱河建設史上，實堪讚嘆者。南熱河之農民，爲採求耕地，而入於山岳地帶，在人跡稀少山間之盆地，欣營農耕生活。八路匪以此等部落，人家爲好餌，始終實行暴虐行爲，但爲防止其蠢動，乃採取下山工作，遮斷八路糧道，使匪民分離之計劃。例如青龍縣之王興甫會員，於昨年五月，隻身入八路匪穴，實行下山工作，〇平縣之高齊和氏，率武裝青年行動隊，挺身於協和會運動之第一線，青龍縣協和會之青年行動隊，其活躍亦非常可觀，由十八歲至二十三歲之青年〇〇名，編成行動隊，以「不怕八路」爲口號，自結成以來，一個年間，尚無一次敗於八路，時常將八路擊退，或使其潰走，於青龍縣更結成婦人工作隊，女子青年行動隊，參加雄三之戰列。

（山上農耕）熱河的農民，總是這樣勤勞着！

爲保衛美英而犧牲 蔣介石直是賣國奴

國府發言人對重慶行特別放送

（南京四日發國通）國府發言人，曾以無電放送，促重慶速醒抗戰之迷夢，勿徒使國土，民衆遭無謂之苦惱，以此加以痛烈之指摘。更於三日夜，對重慶再行特別放送，以「蔣氏爲何犧牲兵力」爲題，蔣介石傾注十數年來之心血，育成精兵二百萬，今於華中之第六，九戰區，立於日本軍之前。曩者河南作戰曾受大打擊之重慶，今又於洞庭湖附近，復受大打擊。乃勢所必至。[illegible]國策無益。日本沒不爲促重慶猛醒，斷無進兵武舉。爲了要請抗戰重慶蔣介石之猛省，國府發言人放送要旨如次：

重慶的同胞們，重慶由今次之河南作戰，已犧牲兵四，五萬人。今者於第六，第九兩戰區，展開新作戰，重慶同胞們，對此新作戰，所見如何？美英乃東亞共同之敵，然重慶竟將廣大之中國土地，置於美英軍事的侵略之下。美英則利用重慶盲目的抗戰心理，以驅使重慶對日抗戰，以中國之土地，作其軍事的據點，此乃任人皆知之事。重慶之抗戰，在今日之狀態，由國家民族之立場來看，重慶政權實爲違國衛國之反逆者。日本之對華新政策，遂次實行，全開中國獨立自由獲得之道。此對華新政策，乃以確固內容，以求事實，絕非以空言欺人者。然重慶不認識此事實，竟盲目的爲美英犧牲一切，洵可笑亦可憐也。日本對華新政策實行以來，促重慶反省之軍事的行動，屢屢實行。今回於中國深地，開始大規模軍事行動。然此非對中國之軍事行動，可以說是對美英的軍事行動。此意圖乃在將由重慶保衛之美英勢力驅與線驅除，並非對中國之領土與生活加以破壞也。而今回之河南作戰所見，重慶精兵多數犧牲，此乃大東亞建設隨行途上障害的犧牲，重慶對何者爲敵，根本即無正確之認識，更不能明確把握應行之道，今者中國人民之希望，乃全面和平，並國家之精强與獨立自由之完成，然而重慶訓練之精兵，適使人民苦惱，並不能達成對外的中國人之希望，其犧牲乃爲美英對東亞侵略而犧牲，以此我等應對蔣介石之此等抗戰意義，判斷其當否，我等以中國人之立場，絕對要求中國之生命，要求中國之獨立自由，重慶以何理由，將此全國人民之血育成之中央精兵，爲美英軍事的據點保衛之動員，美英軍慘殺中國民衆，慘殺東亞之民衆，恐蔣介石見其實況亦當痛心，蔣介石因何犯過失，而捨棄其歷史與光榮乎？可以說彼完全爲賣國奴矣。與猶太的性格持主之美英，共同作戰，作爲一體，其愚蠢乃任人皆知者，今日已爲重慶當局下最大決心之秋，今重慶所必要者，非武器，亦非借款，乃世界史潮流之即應，與決心及勇氣也。我等最後對重慶警告，應以不變之政策，對於所有之變化，一洗所有反歷史性之政策云。

武部長官視察檢查場（寫眞：激勵壯丁之武部總務長官（左）與行德兵事部長）

以寡當衆擊退敵主力

科西馬皇軍陣勢固如磐石

（印度前線五日發國通）敵欲打通科西馬，茵巴爾道路，圖易於第一線之補給，並擬使我補給困難以至寸斷我補給網，蠢望一舉挽回頹勢，五月末以來於科西馬北側五一三〇高地，敵以兵力四千，與優勢之火力來加強行攻擊，但於同地一帶，張布磐石堅陣之我部隊精銳，以寡兵克敵，展開邀擊之勇猛果敢肉彈戰，已擊退敵主力，敵遺棄屍體不下百五十，敵之一部三百名，利用深霧，於同高地北方第一線之我陣地至近距離，橋梁陣地，企圖突破戰線，我精銳對此續行猛攻中，一方，我別動隊，對科西馬西南側阿拉瓦高地我陣地至近地區前推進陣地之敵，敢行新施無極之夜襲，完全擊退之。又於七五二二高地，五百名之敵蠢動，欲突破我壘陣之間隙。

但因我精銳先制攻擊，敵之企圖，全遭挫折，遺棄屍體一百，餘皆潰走。對我堅陣焦慮之敵，企圖遮斷我後方，從迫執拗之蠢動，遂降下少數之空挺部隊，欲以空中之補給續行游擊戰。

但我補給線敵之部隊，全與將兵擊退。敵之企圖完全被擊，我方儼然確保現線矣。

粉碎共匪宣傳

冀南討伐共產匪 皇軍收赫赫戰果

（保定四日國通電）伴同今次河南作戰，皇軍赫赫之戰果，其共產軍，爲抑止民心之離反，乃試行逆宣傳，然而經日軍所在部隊予共徹底痛擊，將共匪之反動宣傳粉碎。

△一，日軍討伐隊，於二日拂曉，對蠢居安新縣公堤（保定東方十二公里）附近蠢動中之敵第九軍分區第二十三團主力約五百名，加以捕捉，將其包圍而急襲，壓縮於雄縣水際，猛攻歷五小時之久，予敵潰滅的打擊，舉大戰果。

△被日軍收容之敵屍體三五七，鹵獲品輕機一，擲彈筒四，步槍六六，自動小槍一，手槍一，手榴彈三六，小槍彈三二六，槍刺一六。

△二，於二日拂曉，日軍討伐隊，捕捉在定興縣南部縣境附近蠢動中之第九軍游擊匪，第五十一大隊，約百十名，將其在南營（保定東北方四十公里）附近，完全殲滅。

△經日軍收容之敵匪屍體九十具，俘虜一三，鹵獲品輕機一，步槍二六，手榴彈四二，小槍彈二二三五。

美英干涉重慶結局 渝府將被中共侵蝕

蔣介石雖深恐懼却不能自救

（東京五日發電）最近之緊要話題之一，乃美國施壓力於重慶，斡旋蔣共合作，渝則貪圖美國之武器援助，忘却中國將來之運命，將與中共握手，反軸心誇大宣傳之馬加藍尼米茲太平洋侵攻戰，亦空中喧囂，遍無進展，反將巴顛之緬甸反攻，於茲成日軍進入印度，於茲敵軍企圖挽回於東亞之頹勢，終歸畫餅之際，中國大陸上，日軍突然展開河南作戰，渝第一戰區，遂陷潰亂，洛陽卒致陷落，然誇稱渝軍最精強之胡宗南軍，已被牽制於西方，不能出動，故羅斯福不得不進而「調整對日抗戰之協力」，然同時太平洋之驻蹕作戰，毫無進征，日本反得自由開發南方資源，使之戰力化，結果，敵人亦知僅肓炸太平洋上之孤島，絕不能致日軍死命，乃由尼米茲「重視重慶論」之發生，重慶雖受漢邊鮑爾特溫種種擁護，亦認爲由美國斡旋蔣共統一，即歡迎此次美副總統觀察延安之理由，然吾人宜於反抗日計畫重要程序，此重慶延安之對日抗戰，爲回顧所謂蔣共合作問題，共黨甚積極，蔣介石尚在躊躇之事實，所謂中共方面對蔣共合作，表示積極意圖者，可由毛澤東之「新民主主義論」中，「中華革命二階段方略」判知，蓋據英美主張，共黨之最低綱領，爲新民主主義，最綱領始爲共產主義，共產主義乃其理想，現施行於蘇聯，然欲實現之於半殖民地之渝，則必須有所準備，必須處附現階段之「新民主主義」，漸漸步入「共產民主主義革命」始可，今日之中國，實不可實行共產主義也，爲達成其共產民主革命，必須使勞工農民智識分子及今日渝方所支持之資本家，地主階級，協力共「革命抗戰」也。必須使「中國革命」之各階級，先成爲聯合國家民衆，中制之政體，此即所謂之「新民主主義之政治」也，如是，重慶亦無須廢棄其三民主義，此即所爲「蔣共合作」之理論根據也，此中共所以宣傳「中國共產黨乃實行三民主義者，重慶竟反對之」，然蔣介石究爲何主張與中共攜手乎，見其所著「中國之命運」，即可明也，蔣介石認爲中共之主張，含有毒烈之惡意，其所倡合作論，無非窮極詭辯，爲實現「中國共產主義」社會之過程，爲達成中國民衆之赤色革命，結與重慶握手，求其便利之手段而已，蔣共兩黨依然不相退讓，生死角逐奮鬥不休也，所謂合作者，亦無非於此宿命之進展中，隨機應變而已，然究竟中共到底以其組織力，煽動內地無智之農工及人生經驗淺薄之青年，步步進行組織民衆，此事蔣介石亦熟知之也，若果於中共於現狀下提携，重慶終將爲中共所食，渝內地恐將終於無抵抗下暴擊於赤化魔手之前矣。

哈爾濱市內代理店

正陽五道街 天育堂
正陽十四道街 德泰恒
道裡新城大街 永慶堂
同上 濟生堂
道外西大街 五洲大藥房
南十六道街 增壽堂
同上 瑞德昇
北十六道街 廣元堂
新城十四道街 恒昌興
正陽十九道街 大德堂
正陽十四道街 福春堂

安坤丸製造本舖 奉天市大西街二段九〇號
鶴春藥店
電話二一，二一八四三

經血不調 久不受孕 滑胎小產 經血不止 二三個月 嘔吐惡心 肝鬱氣滯 飲食減少 頭痛目眩 婦女一切
赤白帶下 腰腿酸疼 經前腹痛 經期不準 經血不見 經多經少 膨悶脹飽 夜睡夢多 血色不正 因寒因氣
肚腹疼痛 四肢無力 經期腹痛 趕前錯後 心忙心跳 面黃體瘦 每逢行經 時常濕耽 氣沖血海 所得各症
子宮寒冷 癥瘕病塊 經後腹疼 每月數次 心口疼痛 午後發燒 卧床不起 四肢冷熱 血崩血漏 皆能治之

◎安坤丸是治療婦女經血不調的急效藥
調經 安坤丸 主治
◎安坤丸服三四日後有不可思議的效驗

經濟者一大盒即可當兩小盒足用
婦女救星 安坤丸
好病迅速 不誤工作

鎮護北邊完遂聖戰
報國赤誠充溢式場
護國新京市民號獻機典禮

（新京四日國通電）肩負護守北邊重任之我滿洲國民，在此緊迫的時局，爲了早日完遂東亞民族解放聖戰，槍後的獻機熱，已充滿在四千五百萬國民的心裏，對於守護擊土滿洲大空之與邦皇軍，並爲[illegible]北邊防空第一線之國軍航空部隊，陸續大行獻納愛國機，當局對此深爲感動，茲爲護國協和新京市民號、並護國石油號之獻納式，於四日午前九時三十分，在國都國軍飛行場盛大舉行，當於準時國民儀禮，神儀，終了後，乃由佐藤滿洲石油社常務理事致獻納之辭，然後舉行命名式，由邢軍事部大臣對護國新銳機一一命名，更對獻納者新京市民代表進大同區區長，及滿洲石油社佐藤常務理事致感謝辭，同時授與感謝狀，繼由滿洲石油社鳳早高山兩位小姐，及協和會舟田氏令媛對操縱士獻納花圈，命名式乃告終，在關東軍代表三呼滿洲帝國萬歲，邢軍事部大臣三呼日本帝國萬歲聲中，新銳護國○○號即行試驗飛行，目睹愛機飛翔於大空之獻納者代表，不勝欣慰云。

國民赤誠令人欽敬
殺敵報國信念益堅
邢軍事部大臣感激談

（新京四日國通電）在四日舉行之護國協和新京第一號，及護國滿洲石油一、二號獻納式之際，邢軍事部大臣，對槍後四千五百萬國民之如此熱意，曾發表如左之感謝辭。

當此決戰體制下，急於强化國防，不容稍緩之今日，適値協和會首都本部獻納護國飛行機，實令人感佩之至，竊我滿洲帝國爲大東亞共榮圈之一翼，基於日滿一心同體之精神，舉國人，舉國力以協助親邦，尤以國軍本諸共同防衞之大義，[illegible]以期北邊鎭護之完璧，惟自太平洋方面以及西歐[illegible]擴張以來，愈知現代之立體戰，空軍實居首要，以敵軍美英近更加緊增强[illegible]東南地區方面之[illegible]行基地，夜以繼日從事[illegible]，而其企圖不外對日本本土加以空襲，同時立於共同防衞之我滿洲國土亦爲彼等所覬伺之目標，邇來雖經精銳之皇軍，予以機先之制壓，然爲有備無患計，我國軍之强化洵爲急不容緩之圖，幸自數年間，國民對於國軍之理解日趨向上，即以寄贈獻兵金額以及獻納兵器等之日見增多，觀之足以證明，茲者復承護國協和新京一號及護國滿洲石油一、二號飛行機之獻納，此種熱烈之槍後支援，實爲吾人所敬佩不置者也，而國軍兵等視此兵器之獻納，當益堅固忠勇奮鬥之素誠，[illegible]，設使將來警報傳來，不僅足以殲滅敵人，且能發揮有効之威力，懾伏敵人，是皆諸位戮力支援之所賜也。

德國都市的防空塔

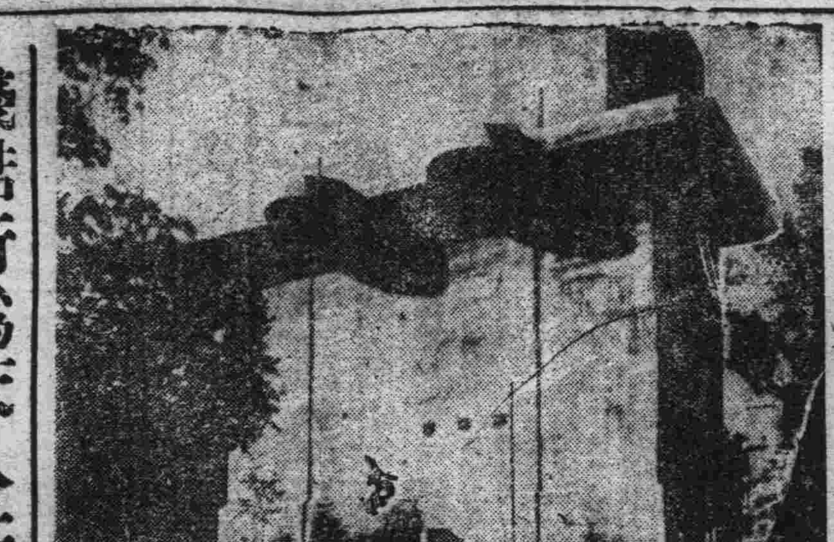

遭美英空軍之盲爆德本國之危險都市，在短期間之內建築了無數的[illegible]防空塔，他們司教授的設計，此防空塔綠有高角炮陣，與退避所的兩種好成績。

（寫眞：爲德國都市的防空塔）

勤勞報國氣勢軒揚
勤奉隊結成式將盛大舉行

（佳木斯）依勤勞[illegible]中堅國民之練成，使青年挺身於建設增產等事業練成國民之同時，並達成增產建設之目的，國民勤勞奉公制實施第一年之昨年度，已奠定了前進必勝必成的基礎，可謂理想實踐化之第一步，收穫預想以上之實績，佳木斯市勤奉隊，於昨年度更樹立了不可泯滅的功勳，今年更繼昨年的鋒芒之氣勢，將大放光焰於報國建設之途，原預定於五月二十日舉開結成式，因故延期，今決定於六月四日舉行，茲爲徹底闡揚勤勞奉公奮發之昂揚，並資鼓舞青年鬥士之士氣，乃決定盛大舉行。

準備招集：六月二日午前十時，在市署廳舍前行事前之準備招集，並行歡呼。

結成式：六月四日午前十時，由各關係者多數出席之下盛大嚴肅舉開，首由佳木斯市長之訓示，及其[illegible]儀式。

市街大進行：結成式後，由市王行政科長前導，到樂隊勤勞奉公隊，義勇奉公隊，各學校青少年團等相繼行壯烈的市街大行進，由市署出發，經協和會，郵政局，登喜和，樺川縣公署入口至協和村乃解散。

（佳木斯）六月五日朝，本年度佳木斯市國民勤勞奉公隊堂堂出發報國巨步。

首都協和機甲隊
舉行結成式典禮

（新京五日國通電）預備一朝有事而動於交通方面而編成之首都協和機甲隊結成典禮，於五日午前九時，在新京公園舉行，市本部事務長，以下機甲隊育成輔導委員，各關係滿系各學校，青年團幹部等，多數參集下舉行，禮成後，機甲隊員，乘大汽車，其他青年團員乘自行車，由九時五十分起，開始市中進行，途經大馬路，南關，吉林大馬路，交通會社，中央通，以迄新京站前云。

谷交通部大臣夫人

戰時婦女主要責任
是應建設有力後方

（新京三日國通電）新京市的東朝陽路，有我們交通部谷大臣的公館，一所新式的洋房，非常的整潔，坐在客廳裡面，那溫柔的陽光由窗子直射進來，精神感到特別的爽快，我們訪問的人物，就是這公館裡的女主人王惠賢女史，體格豐滿，堪稱美麗夫人，舉止溫柔令人敬佩，對人談話，永久帶着微笑，記者說明來意後，一開始便提到了後方的重任，她說：

戰時下婦女最主要的責任，是應建設有力的後方，如果家庭整管好了，不論爲父親的，爲丈夫的，或爲兄弟的，都能在前方克盡其職而無後顧之憂。

提到了暗交易她說。暗交易是破壞戰時下經濟的根源，做家庭主婦的人，絕對不應該由暗行市買賣東西，應當除這種暗交易行爲，利用配給，勵行節約，目下滿洲的婦女，都有了相當的覺悟，盡力[illegible]。

我的家庭方面，無論是水或電氣等都是極力節省減少消耗，尤其是食的方面，大臣每飯祇有一個菜，而我呢，又是一個長期的素食者，自從大東亞戰爭以後，谷夫人已經把花園改爲菜園，據她說這是有兩種目的的，第一是稍盡所產的協力，其次就是給隣友做一個良好的模範，谷夫人在三年前曾赴日本一次，她說日本婦女的特質，在世界上無處可以尋找，假設東亞的婦女都和日本婦女一樣，那就無所謂解放的戰爭了，日本婦女最能忍受戰時下的生活，如果父親，兒子或弟兄死在戰場上，她們都認爲無上的光榮，我很盼望東亞的婦女們多多學些日本姊妹的美德才好。谷夫人也是國防婦女會的理事，時常受看護，防空以及其他防衛工作的訓練，家庭生活很有紀律，每朝六時起床，每日有餐，十時就寢，二十餘間的房子，祇一個男僕，助她整理，有人問她爲什麼那樣的豐美，她說也許是素食的關係吧，這位素食主義的谷夫人，本年四十二歲，在一九〇二年十月九日，生於關東州的古城金州。

諸防空施設極盡完善
國人應做做克制敵機

（新京電）目下之戰局，日趨苛烈，我國民衆須常念空襲必至之念，努力防衛工作，改善防空施設，縱敵機襲來，亦可處之泰然，故使防空生活化，實爲戰時下當前之急務，茲將德國之防空設備，據該地報道班員稱，拉巴爾市街，已把地上生活一變而爲地下生活，設備亦極盡完善，如食糧庫，病院，廚房，種類，均設於地下，實已使防空生活化，而德國對於防空更特別努力，其中部之埃森市，有克魯堡大工場，該處因地理關係，被空襲機會最多，故當地防空施設，亦特別進步，據最近德國報稱，埃森市將各種施設皆遷移地下，以資對抗，此種辦法之處頗多，如埃森市之地下設備，極盡完善，試舉例如下：

一、地下廚房

被空襲後爲使市民於安全之處飲食起見，特於危險地帶設地下食堂，能供數百人食用，此種設施頗收甚大效果，於德國各地皆有此設備。

二、保墨藥房

爲對當地方工業都市市民供給藥品起見，特於礦坑深處開設藥舖，各種藥品俱全，不下二千餘種，於四週內，即不需外部補給，亦可足用，並能開方治病云。

一擲積習挺身赴戰
女子勤勞部隊氣貫長虹

（明水電）北滿之春耕，播種，順利進行，今年仍須達成一成增產之農民等，增產意慾極爲旺盛，一方農村女性等，亦以勿因人力不足阻得增產，一擲因習之性格，維持立於增產戰線，播種旣一段後，即臨除草，爲增產關鍵，除草，爲救人力之不足，實非有待於女性勤勞不可也，是以明水縣之興仁村，由去歲劉村長，提議以五戶爲一組，規定一人管五戶之兒童，當班看護，以屯爲單位，編成女性小編，以村爲大編成中隊，該總司令部於村公所，村長夫人任司令，協和會書記長夫人警察署長夫人等爲幕僚，共同指揮此勤勞奉公隊，司令即下命令，春耕除草等時，以屯爲中心實行作業，該女性等皆有勤勞奉公手帳，從事作業三十日以上者，由縣長給與賞狀並鹽之特配，該制度現已擴及全縣，今年之播種期時，即已動員，今後之除草期，一行動員，一成增產之事當無疑問，當局對此種農村婦女子之凜然敢鬥情形頗深感動。

三河舉行哥薩克祭

（海拉爾四日國通電）（巴爾卡）草原恒例哥薩克祭，四日於三河納甘奉特舉行，今年之哥薩克祭，將從前之帝政象徵帝制時代，盡忠誠皇帝，練成尚武精神之舞與享樂祭廢除，採取能增强尚武精神與增產欲者，今日之哥薩克祭，有馬術及俄國古典色彩之行事云。

來滿就勞學生關係者懇談會

（新京電）親邦日本基於戰時非常措置，所行學徒動員，派赴我國之本年度畢業，採用內定學徒以十日下午二時五十分抵京之政府關係百一十名爲首，至十四日[illegible]八班之留學生團爲止，共[illegible]國來滿就職場，而國內各受入事業場，定於五日午後二時，在新京工技員協會會議室，奉天興亞會館舉開動員學徒受入懇談會，受入日程如下：△十日新京着（一列車）△十一日新京着（一列車），奉天着（滿鐵關係）△十一日大連着（滿鐵關係）△十二日奉天着，新京着（一列車），在滿各社關係△十三日新京着（滿電關係）△十三日大連着（滿業關係）△十四日[illegible]（東滿州關係）[illegible]（政府關係）

勤奉印刷特技隊
舉行創出典禮

（新京五日國通電）國都勤奉隊印刷特技隊之創出典禮，定於六日午前十時，在協和會館，由半田勤奉局長，[illegible]印刷廠長，舟田協和會首都本部事務長，及其他關係者多數列席下，盛大舉行，首由張司令授與隊旗，半田勤奉局長致辭，繼由隊員代表宣誓，最後由舟田事務長發聲[illegible]，十時五十分典禮告終云。

世界情報

殘酷行爲天人共憤
不知自悟只好施刑
德官傳相聲明處置反軸心空軍之意

（柏林四日國通電）默認對殘酷無人道之反軸心軍駕駛員施以私刑之郭培爾宣傳相斷然聲明，于國際問題引起莫大反響，德外務部當局，於二日接見外國新聞記者團時，曾發表關於反軸心空軍，對非戰鬥員施以殘酷之低空射擊地面日時，及死傷者數詳細之記錄表，外務部當局，發表此事同時並會附言謂，假採如斯非人道行爲之反軸心空軍將兵洵難，謂其爲軍人，惟以其爲身著軍服之無類漢而加害者也云。

世界展望
英罷工風潮之趨勢

（據斯德哥爾摩電）英政府爲鎭壓勞動界之不安，會鎭壓罷工令監禁，定最高罪刑爲五年法令時，在野派有力者白溫等十六名，曾對勞相貝文及前鐵產相等痛加非難，且投票反對政府此舉，然結果政府卒獲勝云云，吾人由此可以了然，英政府今日對於工罷工案件所採之彈壓政策以及英勞動黨內部分裂之趨勢矣。

英國 在戰爭所呈露最驚駭之一點，厥爲煤礦，造船廠，以及其他軍需部門之罷工案件重頻發於擴大，其中尤以煤礦罷工最爲嚴重，不論規模，或組織，煤礦罷工遠視其他部門者爲大，故僅就煤礦罷工一端即可窺見英各項產業罷工之全貌。

茲引 本年初英勞工部發表自開戰以來國內罷工狀況之統計數字於後，罷工件數，一九三九年九四〇，四〇年一，一一一，四一年一，二五一，四二年一，三〇三，罷工人數，一九三九年三三萬七千，四〇年二九萬九千，四一年三六萬，四二年四五萬七千，喪失工作日數，一九三九年一三六萬，四〇年九四萬，四一年一〇〇萬八千，四二年一五三萬，四三年一八二萬，英勞工部復附帶說明，上列罷工件數及喪失工作日數之過半數係屬煤礦之罷工，吾人觀上列數字，即可知英國內自開戰以來罷工人增加趨勢。

事實上，多年來英國煤礦已將入慢性罷工狀態，工人之解散及怠工致使煤礦之出產部落化，此種業之慢性罷工至一九四三年，所謂從「防衛生產」全面轉換爲「反攻生產」之際，該問題在英國更成爲重大之課題，是年後半期，煤礦罷工復從單純之增加工資之運動發展爲代表鑛主利益之一部份保守黨與勞動黨衝突之政治問題，是年十月十二日勞動黨在下院向政府提出一，煤礦國營，與二，煤礦工人免除兵役二項要求時，邱吉爾答辯稱，免除兵役，決不予准許，而國營問題須留待總選舉解決，當時該項問題雖未獲解決，但後來勞工部毅然決定煤礦工人之强制征用辦法，即規定對自十八歲至二十五歲之青少年三萬名以抽籤徵用，因該法之適用不合貧富階級，自博得勞動黨方面之好評，因此政府與勞動黨間爭論一時得以平息，然而罷工之根本問題，即增工資之要求，迄未得解決，其煤礦罷工仍屢出不窮，一至本年復愈演愈烈。

今年 一月中旬，在倫敦召開之英全國煤礦工人會議議決接受勞工裁判所之裁決，即規定礦內勞工週薪爲五磅，而地上之勤務爲四磅十先令，然此項標準與英煤礦工人組合之原來要求，即要求礦內爲六磅，地上爲五磅十先令者，適各差一磅，此事自引起工人之反抗，蘭開夏地方礦工率先反對上項裁決，並發出罷工之宣言，於二月二十五日達拉開夏州薛咨哥煤礦亦繼開始罷工，繼而三月六日南威爾士洲發生更大規模之罷工，十萬煤礦工人中即有七萬參加，致每日開採煤喪失量達六萬噸，此規模稱自一九二六年以來最大之罷工，並燃料勤力大臣勞合喬治少佐赶速於同月八日召集煤礦主及工人雙方代表至倫敦，當即[illegible]對工資制度劃一之修正提案。

不久，有威爾士洲煤礦陷入停工狀態，參加罷工人數達十萬之多，其煤喪失額得日計八百噸，此外，其他各地亦惹起同情罷工，惟此後投票決定恢大部份旋告復業，及至三月二十五日約克郡又發生煤礦工人七萬之大罷工，同時貝爾福斯特造船廠及克賴伊撒依鐸造船廠亦開始罷工。

根據 四月一日自瑞京斯德哥爾摩傳來之情報，英國之罷工總人數及其喪失工作日數於即年三月間打破自開戰以來之最高紀錄，原約克郡及東卡斯答二處煤鑛罷工，貝爾福斯特造船工人之罷工，其參加人數已達二十二萬五千，因此所喪失之工作日數何止百倍，又英燃料勤力大臣勞合喬治少佐於三月三十一日發表三月即英國之煤出產量僅有六十三萬七千八百噸，此係自開戰以來最低之數額，英政府鑑於此種嚴重的狀態，故於最近毅然公布所謂鎭壓罷工法令，擬以最嚴手段制止罷工，但此舉業已激起勞動黨在野有力份子多人之反對，同時於勞動黨內部復爲此事發生內訌，此誠代沒落英帝國之一齣悲劇也。

巴西發表
淸算沒收軸心資產

（里斯本四日國通電）里約熱內盧來電，巴西政府三日發表，該國內之軸心國各沒收資產之淸算事務業已完畢，據政府所傳出之消息，日德意三國所有之各種資產，合計達一億五千萬美金云。

南意美空軍
抵蘇領基地

（里斯本五日國通電）華盛頓來電：美國陸軍航空隊本部，三日發表稱，前轟炸機及戰鬥機編隊，於攻擊羅馬尼亞之後，已到達蘇聯領內之基地云。

美副總統
抵伊爾古喀

（里斯本三日國通）紐約電報傳，美國副總統華萊士於赴重慶途次抵達伊爾古喀，於一日復曾在該地劇場舉行演說云。

伊拉克
內閣總辭職

（里斯本三日國通電）巴格達來電，以蘇依特爲總理之伊拉克內閣，業已總辭職矣。

反軸心盲爆
意本土損害

（柏林四日國通電）意大利政府四日發表，意本土於五月中遭受反樞軸軍六十一次之盲炸，損害如次：市民之死傷者三三四六名，內負傷者五三七二，軍戰死三二〇，同戰傷二三三，家屋破壞約達五，〇〇〇戶云。

歐機爆擊
西歐沿岸

（里斯本四日國通電）據倫敦來電稱，以英本土爲基地之美軍爆擊機隊，以二百五十機左右之「空之要塞」並卑列他編隊，互二次對南歐洲沿岸地區加以爆擊，投下一千五百噸之炸彈，計過去三十六小時，美軍對西歐洲投下之炸彈達六千噸云。

法僞政權
改稱臨時政府

（里斯本四日國通電）阿爾及耳來電：法解放委員會，以三日之官報發表稱，爾後同政權改稱爲法蘭西共和國臨時政府云。

德軍發表
羅馬撤收

（柏林五日發國通）德軍當局，羅馬撤收，於五日言明如次，德軍自羅馬撤收，對戰局之全般的戰略，全無何等影響，反樞軸軍不過僅收「面子」的戰果而矣，今後對一百四十萬羅馬市民食糧之供給，抑爲反樞軸之擔負，如對羅馬市之大都市供給食糧決非容易之舉，反樞軸今後益增加其困難也云。

美對芬、瑞兩國
經濟壓迫益加深刻

（里斯本四日國通電）華盛頓來電，美國國務省三日發表，芬蘭商社八十四社新添入商黑表，一方美國政府業已將瑞典商社二十八社加入黑表，傳三日更將五十三社加入黑表中，美國對北歐兩國之惡性經濟壓迫，益趨惡化矣。

○世界短訊○

（保存藝術）因戰火而藝術品遭劫，乃見極爲可惜的事情，希特勒總統，爲保存古藝術品，最近命令把國內有名的壁畫，以天然色照像機攝出，由宣傳部擔當工作，已向各地派出技術者，約計攝成之全部照片，可達五十萬乃至八十萬張之譜。

（普拉德博物館再開）普拉德博物館，爲西班牙有名之宮殿，當已有百年之歷史，現在祇鎖了兩年多，近來又正式舉行開館式，公開參觀，該博物館內有十二庫全部陳列室中，世界名畫六百件，石膏像數十件，又有其他各種史料等之外，又有西班牙大畫家約拉斯凱斯的作品六十件，又有羅本斯拉非菲爾諸名家的傑作很多。

（生血中提製食品）蘇聯動物生血中，提製食品之維束金博士，關於由生血中提製食品一事，施行種種研究，近已發表其成果，並說明用途結果，據莫斯科洪堡醫院實驗，該種食品可以提高患者食慾，現在醫生將着手利用生血，製造種種食品云。

（加拿大五子之近況）十年前加拿大婦人一胎生五子，轟動世界，當時恐蒙關潮當局，爲防止該五子的父親向此五子所送之捐款化消起見，乃對此五子特別加以保護管理，五子之父第恩，對此事表示反對，乃訴諸法庭，十年間已屢次敗訴，現在仍抗反訴態度，今日五子之銀行存款，達數十萬金圓，其中大部爲各肥皂公司，玩具公司，利用五子爲商標，所出之代價，一部爲電影公司所給者云。

儲蓄報國　努力增產

健康方是美　血活保玉容

女界良藥　婦女月經丸　適應各症

是婦女，健康之良友；是婦人，敬寒之靈丹
是婦女，美容之珍品；是婦人，御夫之妙術
是婦女，調經之神藥；是婦人，求子之慈航

經行腹痛　經行腰痛　經行色淡　經閉紫黑　經不經漏　經下尺期　帶下五色　帶下懸臭　帶下濮痛　帶下淋滴　子宮寒涼　久不受孕　遊走串痛　麻木抽筋　心跳心忙　五勞七傷

麒麟早日降　夫婦情感濃

奉天大北關育生堂出品

東門　風寒救急膏藥　貼三日不效退錢

[illegible]

定價　每大貼　圖　小貼　圖

王寶璞　潤川膏藥店啟

給吃這個吧！

⊙若有下列症狀

疳癪蟲癪、夜睡不寧
發熱炎症、突發怪熱
消化不良、吐奶綠便
食傷腹瀉、不思飲食
急癇失氣、搖搦昏暈
天花紅疹、先天虛弱

時症流行！

注意幼兒保健此藥乃促進嬰娃發育的良劑……

小兒良藥　樋屋奇應丸

各埠大藥房皆有出售　總經銷　大阪天滿橋　樋屋製藥株式會社

婦嬰醫院　哈爾濱道裡斜紋三道街五號十八戶　電話七六七九番　產婦科　小兒科　內科（仰有產室）　附滿醫學士　女醫　李錫玉

牙醫　崔結力　[illegible]　診療時間　上午十時至下午[illegible]　[illegible]

健腎補腦　育腎寶　主治[illegible]

總發行　哈爾濱道外十五道街　金勒先藥房　電話四八[illegible]

痰喘咳嗽一服除根

本藥專治無論如何難症之痰喘咳嗽，亦必使其除根，誠名藥也。原料係以高貴藥材所配製，基於學理，以東西兩洋醫術之最高技術，而精製綜合之藥也。故不特苦於長年慢性疾喘咳嗽呼吸器等病者，服之自奏神效，即急性之目下患病中者，祈購買服用一服立刻便可除根，使咽喉轉佳，其藥陶陶，而本藥治療時，決無變成肺炎、肺膜炎、肺結核等惡症之虞，是以博得佳譽。

注册商標　龍角散

△定價△　四日份　三角八分　八日份　六角二分　十八日份　一元兩角五分　四十日份　二元九角　六十五日份　三元七角

（龍角散適應病症）
凡頑痰不化積滯不止之人
凡痰喘呼吸困難之人
凡咳嗽頻發不能安眠之人
凡因流行感冒咳嗽之人
凡肺患咯血症之人
凡痰有臭氣無力之人
凡聲音嘶啞咳嗽之人
凡小兒之百日咳及麻疹咳嗽之人

[illegible]

各處藥局均有出售　總舖　東京市神田區　株式會社　藤井得三郎商店

昂揚銃後軍事援護思想 展開軍援强調週間
昨日軍援幹事會決定週間行事

濱江省公署，前此奉到中央民生部令，鑑於時局之演進，軍人援護愈加重要，故定期於七月三日起至七月九日止，亘七日間，舉行軍人援護强調週間，並制定實施要綱，令飭遵照，省方奉命後，特於昨日（五日）午後二時，假第四軍管區司令部，二階會議室，衆開濱江省軍事援護團體連絡委員會幹事會，對週間實施事項，作詳確之檢討，茲將其實施要綱誌之如左：

趣旨
方今大東亞戰爭戰局之相貌，日趨熾烈，北邊鎮護之責務，亦復有加無已，是以後方之援護，亦日加其重要性，於茲實施軍人援護强調週間，藉使國民一新其軍事援護之認識，而追懷日滿兩軍將兵之奮鬥勞苦，以資昂揚其感謝之念，由於國民各層之日常生活，謀其常久之具現，期對於戰歿軍及遺族，傷痍軍人，以及其他之遺族家族，並在營軍人家族之援護徹底實施。

期日
自康德十一年七月三日，至康德十一年七月九日亘七日間。

實施事項
一、慰靈並祈禱　一、週間中，於各種集會及朝禮等國民儀禮之際，爲追悼戰歿軍人之英靈，並祈禱傷病軍人之痊愈，日滿兩軍將兵之武運長久，以及大東亞戰爭之必勝計，實施默禱祈禱。二、對於各地神社，寺院，廟等，執行戰歿軍人之英靈，傷病軍人之痊愈，日滿兩軍將兵之武運長久，並大東亞戰爭之必勝祈禱祭，其時並使各職場，隣組，國防，婦人會及學生生徒代表者，參加就近神社寺廟等之祈禱祭。三、對於日滿初中等學校，使學生生徒參拜及清掃建國忠靈廟，忠靈塔，忠魂碑，戰歿軍人之墓地或戰死之地。

二、生活支援之徹底　一、軍事援護實施機關，使全國民隣保組織，極力調査戰歿軍人，傷痍軍人，並在營軍人之遺族，家族中之要援護者，同時更對被援護者之援護狀況，加以檢討，而講求適切之各種援護措置。二、使全國民隣保組織，對於戰歿軍人傷痍軍人，並在營軍人之遺族家族，依隣保相扶之精神，講求適當之生活支援方策。當前項之實施，有必要時，應活用青少年團，國防婦人會，以及其他團體。三、週間中舉開事業主之懇談會，以期職業保障，及收入保障之徹底。

三、慰問　一、職場隣組，對其職場或隣組出身之在營人，寄發檢後信息，書籍，雜誌等，以適當之方法，加以慰問。二、日滿初等學校，國防婦人會，及其他團體，對於所在地之軍關係，病院，恤兵院，內療養中勇士，加以慰問。三、日滿初等學校，使學生獻納慰問用之圖畫作文等。

四、軍人援護思想之普及徹底　一、各職場對所屬職員，（如保學校，則以學生爲對象）行以關於時局之特別講演，或關於軍事援護之訓話。二、市縣旗公署所在地，由於市縣旗公署，並協和會市縣旗本部之主辦，其他軍事援護團體後援之下，依講演，映畫，及其他方法，舉開「軍人援護强調之夕」。三、隣組回覽中，關於普及軍人援護思想之印刷物，同時於周間內，並隣組實踐事項中，添入關於軍人援護事項。四、其他作爲一般之普及澈底方法，應講求以下措置，（一）宣傳畫，傳單等製作撒布。（二）粘貼標語，懸垂字幕之揭示。（三）新聞雜誌之利用。（四）無線電放送之利用。（五）映畫字幕之利用。（六）郵政紀念戳之利用。

五、其他　週間中，對於戰歿軍人，傷痍軍人，並在營軍人之遺族家族之虔遇，及其他關於軍人援護之篤行者，（包含團體）爲贊揚其美德計，加以表彰云。

追懷將兵之烈々偉動

昂揚造林思想 省協表彰管下優良團體

協和會濱江省本部，爲强化省下市縣旗綠化運動計，對昨年度（康德十年）協和青少年團，造林實踐運動，成績優良之團體及熱心之團員，實行表彰，特於日昨（五日）假市縣旗事務長會議席上，由省協鑑沼事務長向各事務長舉行傳達表彰式，期於各事務長回到任地時，分別向各受表彰團體，或團員傳達云。

△表彰團體
一、雙城縣新康村協和青年團。
二、五常縣大房村協和青年團。
三、安達縣興業村協和青年團。

△個人表彰者（十八名）
一、雙城縣一名。
二、五常縣三名。
三、安達縣三名。
四、郭後旗一名。
五、阿城縣一名。
六、濱江縣九名。

▲表彰種類
一、每個團體除授予表彰狀外，並賞活動寫眞機（紙芝居）及舞台各一架。
二、個人者亦，除予以表彰狀外，賞與每人鎬一個，於鎬把上刻「協和青年團造林運動表彰賞」。

日本食糧絕無可虞 農民增產意欲極爲旺盛
稲垣次長之歸任談

（新京電）爲出席由上月二十五日起亘三日間，在東京舉開之日滿食糧協議會而赴日之稲垣興農部次長，業於三日午後一時半歸任新京，就此次協議會成果及戰時下日本食糧事情等談話如下：此次會議共三日間，會期中，內閣興，商相始終出席，對於本年度食糧物動最後之決定，及明年度物動計劃，預定與本年度增產目標等，予以嚴肇之協議，而日本內地，台灣，朝鮮，滿洲及華北等內外地間之食糧計劃，均按求來一體的聯繫實施者，自不待言，但關於此次會互相連絡，俾爲之强化，而增產計畫及其他等，亦互相提示，講求有效適切方策，至於日本本年度農產物之發育，一時雖不佳，但其後發育狀況，極爲良好，爲之以耕種面積之擴充，則於本年度增產達成，大致可告確實，其他豆類，馬鈴薯等成育，亦頗順利，日下大頭菜，蔬菜類等之上市，亦極旺盛，是以日本食糧事情，絕無堪慮之處，又朝鮮麥類發育亦非常良好，此外日本農民增產意欲極盛，各地均以滿期的增產對策，確保戰時食糧，又日本亦實施與滿洲同樣之生產責任制云云。

四平省 新年度集粮對策
基諸與農部指示而決定

（四平電）新糧穀年度之集粮對策，前此於全國產業科長會議時，興農部業有所指示，四平省甚於特約收買人制之廢止，檢查之合理化，保管設施之整備等原則，決定新年度對策，大要如左：

一、爲確保端境期之民食，或利用貨車之效率，俾各縣早期確保步限度之出粮分擔量。
二、先規定品名種別出粮時期，以使完全出粮。
三、滯貨，爲謀小運送之計畫化，廢止一定地域之交易場，効率的運用勞力車馬。
四、大豆，油料子實，小麥，亦可替代其他農產物出粮。
五、自早期出粮者，增配生必品一部，至三月一日中止，此次特配大豆油料子實。
六、耕種地與居住地在行政區畫上相異時，其管轄之市縣，對生產必要之種子，食料，飼料不使其出粮，但其必要量由隣接市縣協議決定之，出粮對策之殘余於耕作地市縣之出荷量內。
七、特約收買人制，由八月一日廢止，因出資關係組合未結成之縣，至六月末一縣內結成一組合。
八、急速實施收買受任者之保管，代金清算，基於交易場等級與農倉等級之差，損益悉歸收買受任者擔當。

省協開催事務長會議 協議戰時工作要領

協和會濱江省本部，於昨前（四，五日）兩日，在省協會議室，舉開省下市縣旗事務長會議，省協本部長及省協本部副長，鑑沼事務長，省協幹部要員，以及市縣旗事務長出席下，展開協議之結果，由片桐弘報班長擔任司儀者，首先國民儀禮，省本部長，省本部分長分別致詞，繼則開始協議戰時工作要領，市縣旗各事務長開誠佈公開陳意見，協議圓滿解決云。

謀地政運營之圓滑 開催北滿地區地政懇談會

中央地政總局，爲謀國內地政運營之圓滑，特於昨日（五日）午前九時起，假本市南崗大和旅館，舉開北滿區地政懇談會，由地政總局關係官員，並北滿各省之地政科長等，共同參集之下，作無隔閡之詳切懇談，結果頗爲圓滿，茲將其懇談事項，誌之如左：（一）關於土地生產力等調査事項，除土地利用狀況調査之外，並有人口，家畜，農器具等能力程度調査。二，坪刈調査之方法。三，第二項調査之街村移行關連問題。（二）關於地籍整理事項：地籍整理地域及方法。（三）關於開拓用地整理方法：（四）關於國有地管理事項：一，關於國有地之積極管理。二，關於辦理國有地利用開發之具體方法。三，國有地之一元的辦理。（五）關於不動產儲蓄事項：一，不動產儲蓄制度之現狀並運營。二，不動產儲蓄制度之檢討。（六）關於地籍事項：街村地籍事務之運營：（七）其他：一，地政（人）生產力調査，地籍事務，登錄事務等，之綜合一元化。二，土地買賣禁止。

挺身達成所期目的 決定大豆增產辦法
開科技聯農業部會協議會

科技聯農業部會，農業研究部會，全國協議會，已於本市滿鐵厚生會館舉開，由中村農業部會長，坂垣大陸科學院研究官，矢永國方科技聯本部長，志金田一同佳木斯試驗場長，村越同克山試驗場長，永友開拓研究所哈爾濱分所長，香村哈爾濱農業大學長等，約五十名出席，以刻下至急要請之大豆增產，農地造成二議案爲中心議題，展開熱烈之協議，首先由中村部長致辭，於科技聯本部長訓示之後，立即展開協議，對「大豆之減產防止」，「緊急增產」，由各協議員以專門的立場，開陳貴擊之意見後，更選定委員而決定如左之關於大豆增產之辦法：

一，爲圖大豆之品種改良，並新品種之急速普及，通過中央及地方，確立强力之有機的機構。
二，爲謀大豆之增產（一）對競合作物相比，將生必物資之配給率更行提高。（二）對大豆與其他作物之比價，加以科學的檢討，以求其適正化。（三）於適作地，置大豆爲對當作物之重點，以計爲第一義，積極邁進。（四）展開大豆緊急增產之全國的協和會運動。

繼續對第二議案「農地造成」加以會討，尤其當農地造成計畫之際，以農業科學技術者，參畫計畫之樹立，關於本議案之辦法，後於新京斯作製，再使全員周知，至午後九時始告閉會。

決議文
鑑於本部大豆之增產，於大東亞戰爭完遂上是極重大的要請，我等農業之科學技術者，戮力同心，挺身達成所期之目的。

癮者猛醒挺身增產
本日舉行斷禁會發會式

當此鴉片麻藥十年斷禁政策推進之今日，更適當聖戰決勝之年，癮者們應該猛醒，速行斷戒，挺身增產，以求聖戰之必勝，今者在再哈爾濱市，特結成斷禁會，更依癮者之赤誠，獻納飛行機，本日（六日）於神社由午後一時三十分起，舉行斷禁會發會式，並飛行機獻納式，茲列其要項於次：

一、斷禁會發會式
依康生醫院癮者及癮者自發之意，組成斷禁會，應現下非常時局，並互相扶助爲目的之普及，舉行發會式。

二、飛行機獻納
對第一線將兵之奮鬥深表感謝之意，特依癮者自發之意，獻納飛行機之金，以助消滅鬼畜之美英。

三、街頭遊行
由神社出發，經過驛前斜紋街，中央大街，石頭道街，南馬路，景陽街，正陽街，至道外南十六道街解散。

違反燈火管制 道外署加以訓戒

深今夾哈市舉行之防空防護訓練時，滿系之防空服裝多不整備，曾受各管轄警察署之取締懲處等情，已如報端所載，道外警察署在本月一二三日之夜間，實施燈火管制訓練時，道外管下之一般住戶，燈火管制，多有疏忽而使燈火外露，雖有官警人防護責任者之加以指導，但仍有不聽官警指揮與取締者，致有六七起，因不聽燈火管制指示，而被道署司法系傳喚，加以嚴厲申飭，今後各出具，嗣後再不違反時，決必嚴爲懲處，望各市民今後對於防護與燈火管制時，宜各特別努力遵守而令不使一燈一光外露云。

立下戒毒決心揮起鉄鍬增產
禁烟週間

查閱哈市青訓 王濱江省長爲查閱使

現當哈爾濱市青年訓練所行畢卒業之際，爲期昂揚決戰下國民中堅層青訓生之決戰鬥志並有所激勵起見，特定於本日（六日）早八時起，以王濱江省長爲查閱使，第四軍區兵事處長爲查閱官，及其他省本部各青少年科關係者爲隨員之下，實施哈市青訓大查閱式典，午前爲對學科內務之檢查，午後則對學術科外務查閱，藉資所激昂決戰下青訓學之鬥志云。

謀軍援事項之實踐 協議席上決定注意事項

爲昂揚銃後國民，對於軍事援護思想之再進一進之爲謀周間行事之收得實踐澈底，有所新的認識，以之効果起見，特發表如左之注意事項：（一）當本周間之實施，及對於爲國犧牲之日滿軍，期增加前線將士之底力，警英靈，有所慰藉起見，特於昨日假四軍會議室，由市內關係機關，以弘報關係者出席之下，開催軍援幹事會，對於軍事援護强調週間，舉行之多彩行（二）實施事項所揭各項，暨爲其大要而已，故當其實施，須依各地之實情，樹立，適切之具體計畫，而辦理之。（三）事業之懇談會，應不僅限於適用軍事援護法之事業者，其不受同法適用之規模事業者，亦須招集參加，以謀職業保障及保護趣旨之徹底。（四）關於慰問用圖畫，作文之獻納，應經由所在地之日滿軍警慰問委員會而獻納之。（五）爲資各職場學校之訓話資料計，在可能範圍內，應將地方軍事援護團體連絡委員會，作成資料頒佈之。（六）舉辦「軍人援護强調之夕」時，如有勅語軍關係講師之必要時，應向軍管區兵事處連絡之。（七）關於善行者之表彰，應由省長或市縣旗長，適當辦理之。（八）實施本周所需之經費，由市縣旗及關係團體負擔之。（九）本周間終了後，應將實施狀況，由各行事主體機關，彙齊報告民生部大臣。（十）於周間行事中，有關防諜之各事項，須慎重辦理之。

大同酒精增資

大同酒精，近決定將現在之四百萬圓，資本金增至一千萬圓（半額繳納），日下積極辦理手續中，至於增資資金，當充於石工場之建設資金云。

宋亞知善行

月之四日，本報曾揭載本社職員韓麟君，割肉療親之記事，消息播出，各方人士，對於韓君之孝行，頗與贊賞，昨日本社接得宋亞知氏之來函及助襄費二百元，茲將原函披露於次：
誠孝韓君台鑒：敬啓者今日早晨閱報見韓君割肉療親乃可欽可佩忠孝人敬佩敢人合淚之下以表人類同情派犬子助襄費二百元仁義忠孝可作良友不棄之時後容面談此啓　六月四號宋亞知躬

祈願擊滅美英 開馬拉蒜大會

於體育聯盟主催之下，月八日舉行美英擊滅祈願之馬拉蒜大會，本月所舉行之個人馬拉松競走，定於是日午後五時三十分於神社集合，共同祈願之後，即展開熱烈的馬拉蒜競走，希參者希多數參加云。

本年北安仍能豐收
李北安省長視察省內談

（北安）視察北安，綏化方面春耕狀況，親自接近戰時下農民姿態，茲已歸任之李北安省長，對於省內春耕狀況，談話如次：本省農民，其決意愈爲昂揚，播種大體已告完了，發芽狀況亦殊爲順利，因農民之期待增產，頗爲旺盛，是以耕地之面積擴張，二荒地之復興，以及鐵道用地之空地等，皆從事開墾，其總面積現在雖無確實統計，但較諸去年度確已有所擴張，因此對於二荒地復興，新規開墾之對策，殊得其宜，無論任何人言之，亦必須歸功於農民自興的增產之意慾所致，天候亦極爲順利，雨量雖一部分地方尚若干不足之處，但全體均順調，如保持此種情形，則當初計畫之增產目標，預測必能確實達成，至於今後問題之勞動力，因高呼婦女子之皆勞，尤其農村方面有自動的至田地中工作之狀態，故以此等之婦女子皆勞，可補救勞力不足，一方並因各村間之協定，抑制工資之昂騰，而講求適切之處置，以期於本年度預測可以充分合乎其時，與農村之增產意慾以符合此等所有之條件，故推想本年仍將爲不亞於去年之豐收云云。

整備金鑛業 進行頗順利

（新京）政府自去年六月策定金鑛業整備要綱，即着手整備國內由金砂金之單味鑛山，並現在整備進行狀況頗爲順利，對鑛業遞讓設備，採金船之處理等，大半完竣，今後，部對鑛山非鐵金屬等之重要鑛山施以轉用，而供獻於戰時物資之增產，至其他關係採金船電動機等，對於北滿區之農地造成事業上可資活用，現在所殘餘之採金船○○隻，概於本年秋可將前線送完畢，本年中金鑛業整備一應完了。

康德十一年六月六日（星期二）
六・〇〇（東）報時
繼續（新）報道
六・二五（新）寸語
繼續（新）建國體操
六・三五（連）初等日本語
繼續（新）廣東音樂
七・三〇（新）學校放送
七・四〇（新）職場體操
一一・五八（新）默禱
正午（東）報時
繼續（奉）太派大鼓
〇・三〇（新哈）報道
一・〇〇（東）報時
繼續（新）政策時間
五・〇〇（東）報時
五・五〇（哈）地方時間
繼續（新哈）報道
六・〇〇（新）報道
繼續（新）一學童新聞
六・三〇（新）二特輯
繼續（新）家庭時間
七・三五（奉）平谷調大鼓
八・〇〇（新）報道
八・一〇（新）講演
八・四〇 廣東音樂
繼續（奉）特輯
九・三〇（新）報時
繼續（新）報道
九・三〇（哈）地方時間
一〇・五〇（奉）評詞 彭公案（五八）

中央大舞台
今晚不惜重金 特聘名角 文武老生 ……
小王桂卿
三小王桂卿 王桂卿 王桂卿
定六月七日晚演 拿手佳作 四平山
六月八日晚演 生佳作 王佐斷臂 八大錘
六月九日晚演 吊金龜 美猴王
敬啓者本台爲答納稅護國更換觀衆耳目一新起見特由上海聘請王桂卿父子劇團一行三十餘人現已蒞哈定於六月七日露演拿手佳作本台住所無多務希顧曲早臨是荷 本台主任啓

今日的劇場
大光明：合家歡 王丹鳳 梅熹 主演 今日兩場早二時晚七時開演
大東亞：白雪芳踪 張敏 主演 今天兩場早一時晚七時開演 滿映新片
麗都：血濺芙蓉 白雲 徐聰 主演 今日早演 滿映社會巨片
國泰：合家歡 王丹鳳 嚴化 主演 今天開演 中聯社會巨片
蘇光：白雪芳踪 張敏 張素君 主演 今天公演 滿映家庭新片
大國光：合家歡 王丹鳳 嚴化 主演 今日開演 上海中聯公司新作品
平安：白雪芳踪 張素君 張敏 主演 今天開演 滿映公司出品
亞洲：漁家女 周璇 顧也魯 主演 今日開演 中聯公司出品
馬迭爾：火の夜 今日開演
大同：七重天 主演 今日開演
明星：大破隱身盜 顧梅君 主演 今日開演
中央：六日晚演 金碧玉 十三本 濟公傳
新舞台：六日晚演 新婚血淚

藥不在多 有效則靈 補力食效 好病爲功
福康育
功能偉大 效力卓絕
是婦科特效良藥　是一般病唯一救星　是苦海渡生寶筏
適應症：[illegible]
定價 丸 小盒二十粒入 國幣 七元二角；一百粒入 十二元六角
製造本舖 奉天市小北關門外 長電話(四)二〇四一番 國瑞藥房
北滿總配給店 哈爾濱新城大街一一〇號 北滿藥業社
哈爾濱特約代理店：道外正陽頭道街 滿洲藥房；道外正陽五道街 大育堂；新城大街 永慶堂

全國各大藥房均有代售
濱江代理店：正陽頭道街 協天西藥行；道外十六道街 瑞德昇；道裡十四道街 恒興呂；道外十四道街 德泰恒；道裡新城大街 仁壽堂

治愈婦科諸症來函鳴謝原文照錄
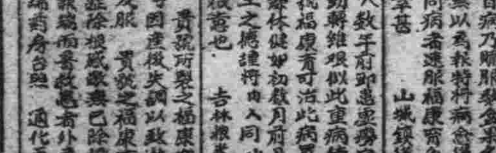
[illegible]

忠靈廟春季例祭感言

本年中建國忠靈廟的春季例祭，在新京郊外歡喜嶺的聖域舉行嚴肅的祭典，招待全滿百數十名祭神的遺族，於異常的感激中，與英靈對面。

建國忠靈廟是奉祀爲滿洲建國而犧牲的軍人，軍屬，警察官，及其他之功績者，千載永傳不朽，久遠續彰其芳名，更爲皇帝陛下聖意而創建者。

這麼便成爲建國忠靈廟裡，被祀之神了，亦爲國民無上光榮的事情。

對於爲國殉忠的諸先烈，被祭爲神，國民以尊崇的熱誠永久的感謝，像這樣的榮譽，只有親邦日本與我們滿洲國才有，除此而外，其他各外國是沒有的，就是在我們滿洲國建國以前，也沒有這個例子，這乃是皇帝陛下深感殉民特大的表現，是國家一個壯美的象徵的表示。

如此對於神之英靈，每天則由神官清淨齋潔的奉仕，春，秋二次執行大祭，特別是在秋季的臨時大祭，對於被祀的新祭神一併實行合祀祭，屆時由皇帝陛下執行御親拜，這樣，每當春秋二次的祭祀，招待全滿各地英靈的父母，子女，丈夫，弟兄，或有遠從日本內地，朝鮮來參列的遺族，均予招待，受招待的遺族，由省公署，警察署，軍人後援會的職員引率，受到種種特別待遇，在新京集合，在新京車站並有軍事部，警務總局，軍人後援會，國防婦人會等關係者出迎，再被引導，到宿舍再去參加祭典，幫助一切，使着遺族方面，絲毫沒有掛慮，參與盛儀，在遺族參列這樣的隆重祭典之後，應拜受御下賜品，然後引至市內見學，觀覽戲劇，電影等，使遺族諸位得到充分的滿足，關係當局招待是不用說了，就是國民方面對於遺族也自動的努力奉仕。

遺族諸位的父親，弟兄，丈夫，妻子，我想一定都會知道，爲了國家一賭身命而行活動的功績，乃是國民感謝的自然的發露，也是爲國民的應所當然的事情，但是接受到這種感謝的遺族諸位，並不是像這樣便算甘心滿足，並還要顧慮遺族的名譽，家門的光榮，尤其應當不要忘掉了今天的參拜，越發的向職域奉公之途勇往邁進，精勵家業，守護槍後才好，然後英靈的名譽纔能永遠的流芳千古，再者大東亞戰爭越發的熾烈了，滿洲國的責任也就越發的加重了，當此之秋，遺族諸位特別的應當成爲一般國民的模範，努力誘導一般國民的覺悟，這是衷心最爲盼望的事情。

至於一般國民，對於英靈固然應當捧以至誠的感謝，而對於英靈遺族的也要有同樣的感謝之情。

我們現在的今日，雖然處於如此熾烈的戰爭之中，還能夠得到安居樂業，這是誰的蔭庇呢，當然還是皇帝陛下的仁澤之御賜另一方面也就是由於被祀忠靈廟內化身爲神的諸位英靈加護所致。

此等英靈，爲我們去討伐匪賊，肅清治安，殺身成仁，關於這種事情，全國民當能記得建國以前的幾乎每天都要受到匪襲的恐慌，深感生活的不安，那麼再與現在的安居樂業狀態比較一下，自然便可明白了，況且是，遺族家裡柱石的父親，弟兄，丈夫一旦爲國捐軀，他們的生活，一定要感到不自由的，若是能夠這樣的去想的，對於遺族任何人都要湧出感謝的念頭了。

自大東亞戰爭，勃發以來，爲了集結總力的關係，所以在生活上也許要感到有些不自由，這個雖然是事實，但是現在世界中不參加戰爭的國家是沒有的，所以在我們滿洲國居住的全國民，應當衷心感覺幸福的，那麼希望全國民共同的扶助遺族，努力完遂聖戰，都是應當同心合力的去做好才。

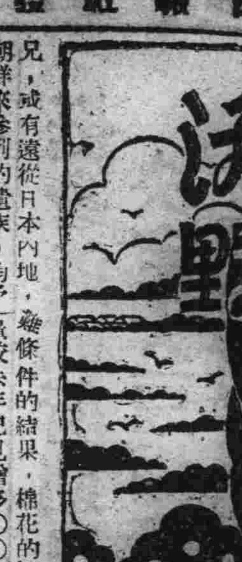

佛羅里斯島近況

野菜田爲目標，次第開墾，故本年度食粮的自給力，當能更有一層強化，其它由於努力克服植棉困難條件的結果，棉花的產量較去年已見增多〇〇萬公斤，以是藍勞的手織工業，已可藉以充分自給，並且同時竭力振興機械紡織工業。

該地住民之八〇%爲羅馬教徒，以而在全島任何地方，都可隨時見到雄偉壯麗的教堂，住民的風俗習慣，大有類如原始生活的興味，所住的房屋係以椰子樹幹築成者，裡面爲夫婦的居室，廊下爲子女的居室，至於家規的嚴厲，雖子女於無事時，亦不能隨便進出於父母的居室，至若數十人的大家族，除掉是直系的家族外，更不能隨便走入別人的居室，當地結婚的儀禮，男方納與女方者，多半以水牛，猪，象牙等物爲彩禮，葬儀是將死亡者安葬後待過一年時，將其屍骨掘出再作祈禱祭，祭祀完了該屍骨爲家族永遠保存。

於此島附近有一克摩特島，該島上常棲息着前世紀的動物，並且還有德特蘇克火山的噴火口，火口的附近有三色湖，越該湖北約數里許，爲一片碧綠的草原，在那草原上常常可見到大羣的水牛，一幅幽美純眞的風景，誠可爲一快樂的居處。（完）

科學

飛行機飛行高度

在飛機還不甚發達的明治四十二年，法國人拉塔姆會飛昇到千米以上，那時候驚動了所有的人類，都覺得這是非常的奇怪，以後每年每年的繼續向前進步，在大正九年美國人謝羅達飛到一萬零九十三米，他在飛到一萬米以上的時候，所帶的飛行眼鏡，忽然無故的脫落，還……時的溫度差不多是零下四十度左右，所以眼珠也凍住了，於是甚麼都看不見了，隨着昏昏沉的墜落下去，在落到六千米高度的時候，凍結的眼珠，已漸慢慢的溶化，又能靈活的看見各物，終於安全的降落下來，這種事情，亦只是傳說而已，當然不能去深信，不過一萬米以上的高空，空氣是非常稀薄的，氧氣是特別少，所以必得帶有氧氣，吸入瓶和電熱服不可，在昭和七年（大同元年）英國人貓溫大尉，曾飛到一萬三千四百零四米，空氣是包圍着地球的表面，在地面上細十種平方的水銀柱，上相有七百四十種的壓力，如在五千米的上空中，便去一半，一萬米以上的時候一那就只有五分之一而已和人類身體的內外互相平均的壓力，在地面上，所以人類感不出空氣的壓力，可是在昇到氣壓減至五分之一的高空上的時候，那麼人體中的空氣便要膨脹，因而致人死亡，而且又因爲氧氣的不足和寒冷的氣候，所以人們是很難以生存的，英國的粹英少佐，在康德三年，會穿着極爲嚴密的氣壓服，由地上向服內輸送着氣壓，並且發用電熱溫暖它，隨飛昇到一萬五千二百二十三米的高空，又在康德五年，意大利的伯特中校，曾上昇到一萬七千八十三米，成層圈用的氣球，還能比這飛機飛得高些，在飛機的內部，設有保護駕駛員生命的裝備發動機在高空談薄的氣空中便要減少些馬力，推進機是不能如意的迴轉，翼的浮揚力也要減退，所以飛機的上昇的程度，據現在的情況，大概只能在二萬米以內。

建國列傳

山田淸三郎　殺子譯　（續）

「但願！」

瞬間，大家的臉上，不覺漂浮着希望。

但願能如此，是再好也沒有的了。臨時市政，到底是臨時市政，不能永遠由日本的軍人當市長，也不該由日本的居留民們。占據着幹部的椅子。

市政公所開廳當時，奉天的日本總領事館着慌派森岡領事往訪公所，由於外交關係的思慮，提出抗議土肥原大佐自己就任市長實屬不當，而遭警務課長鶴岡永太郎一聞踢開，已在「臨時市政」之中敘述，然而，土肥原市政，也決非爲了占取奉天市政，實不過是因爲過慮奉天的治安臨機制宜的措置，只消達到了那目的，而祇消移交華方也無妨，是幾時都可以交卸的——這事，打早就如此着想過。

這事不爲森岡領事所解，只是由於當時的淺薄的外交意識形態．對於土肥原市政來談判挑眼，所以，鶴岡永太郎也終於怒髮冲冠了，

「怎樣？華方的情形？」

「當然我也略知一二，不過，大體是表面上的情形，怎奈，庵谷先生和守田先生通曉它的內情。」

土肥原市長這樣說着，去看望庵谷衛生課長和守田衛生課長的顏色，

「地方維持委員會的力量既然增強了，而且袁金凱氏以下的人們也都不遺餘力地努力。」

庵谷這樣說，守田也應諾：

「交代給維持委員會也成罷。奉天市的事情也理當如是。」

大家當然也都沒有異議。

「那也是我的想法。司令官閣下的意見，我覺得也未嘗不同。祇是一件，我覺得奉天市政，也決不是單單的奉天市政，是必須成爲將要由事變誕生的強加育成的統一新政權的搖籃的。維持委員會那方面，非得抱有遠大的決心和抱負，着實而堅決地幹到底不成。關於這一點，諸君的意見如何？」

談話不覺重大化起來，所以席上立刻靜肅，片刻，衛生課長守田福松開口道：

「我想只要替袁金凱先生再找一位足以共事的的磋商的對象也足夠了。」

「嗯」

土肥原大佐強有力地點頭。

「守田先生，你意中的人？」

就這樣單刀直入地質問。

「于沖漢先生。」

守田毫不躊躇地答覆。

「非請于沖漢先生出馬不可。」

懷抱着信念，他斷定地明言。

「于沖漢先生能出馬嗎，鶴岡如何呢？」

增產講話　（深層施肥法）

把不敷用的肥料，加以有效的活用，以資增產米穀，深一層施肥的實行，洵爲非常必要，所謂深層施肥，就是把硫安豆餅魚肥等速效性窒素肥料，施在稻的根底，比方說：如果是耕種以後，次的田地，把土翻起來以後，將豆餅魚肥一齊入土裡，盡可能早一些把水放在田裡，此外如種過麥子後，再種稻的地方，在收割麥到引水入田的極短期間，施以速效性窒素肥料，然後趕快地把水放到田裡，趕快放水的原因，係防止阿媽尼亞在空氣裡與硝素化合變爲硝酸，因爲如果阿媽尼亞變成硝酸，因受了脫窒作用發變成窒素瓦斯，或酸化窒素，隨着空氣而分散，所以窒素肥料，就要失卻效力，爲了遮斷空氣中的酸素，故須趕快地把水放到田裡，這樣阿媽尼亞浸潤到土裡，徐徐地供給養分，於是稻田就豐盛地長起來了。

以往速效性窒素肥料的施肥法，多半在灌水後向很深的水裡施肥，像這樣施肥法，雖然煞費苦心，但是阿媽尼亞很難浸潤到土的深層裡去，多半停滯在土地的表層，如果與水中的酸素化合，就變成了硝酸，再變成窒素瓦斯，（或酸化窒素）於是順着空氣就分散了，尤其是在插種當時，稻子尚無吸收肥料養分的能力時，在土地表層的阿媽尼亞很容易發生酸化作用，所以盡可能是把肥料施在土地的深層爲佳，像這樣的全層施法，較諸灌水後的施肥，不僅能夠防止阿媽尼亞的飛散，且能收到稻子充分吸窒的效果，據日本農商省農事試驗場試驗結果，證明灌水後的施肥僅有三成或四成窒素肥料爲稻吸收，其餘的六成，七成，都隨空氣而分散，反之全層施肥法則僅有三成，四成隨空氣分散，其餘七，六成爲稻子所吸收，所以施同分量的肥料，能夠增收米二斗至三斗，稿亦能多收二十貫至三十貫，是以農家如果均採用此法不僅能多產米，且軍需資材的稿亦可大批增產，尤其是復能節約肥料，這豈不是一舉二得的辦法麼。

兒童增產之聲

揮汗奉仕記

進化校　焦鴻高

光陰過得眞快啊，想起去年夏天勤勞奉仕時的情況，還像昨天的事情一樣，可是到現在，已經快一年了，記得在去年六月，天氣是那樣炎熱，紅紅的太陽射在皮膚上，好像火烙一般，老師領着我們持着鐮刀，排着隊，到附近的苗圃裡去除草，同學們各個人的臉上，都現着快樂的表情，老師替我們分好了組，便分頭選擇了草深的場所去開始工作，我被老師派充組長，領着十位同學，在靠近一座小橋的地方去拔草，有的用手拔，有的用刀割，有的用鐮刀割，大家齊心努力，一心要和別的組競賽，一邊工作着，一邊擦着汗，起初大家還都穿着襯衣，等到後來，太熱了，大家把衣服脫下，掛在樹枝上，赤着背，還是不停的揮汗，後來口渴了，帶來的水喝了幾口，休息一會，仍舊工作的，這樣的作到午後四點多點，老師才告訴我們停止工作，回學校了，想起這一天的工作，雖然疲乏，但是精神上，却非常愉快，因爲這種工作，是有益於社會國家的，現在又到了春天，氣候漸漸的暖和了，又到了播種的時候了，以後奉仕的機會正多，爲了增產，爲了完遂聖戰，我們都應當拚命努力，盡我們槍後小國民的義務才好。

青少年

奉仕生活記

高象九　（續）

六，到工場去

早飯後的太陽，已爬上了房脊，幾片粉紫色的彩雲，捧新鮮的一面金鏡，幽然的掛在那裡，照耀在地上，建築物上。

集合的號令一下，同學們敏速的跑到庭院，整齊的排在那裡，經過人數檢查之後，立即出發。

由住的地方到工作的地方，大約有四五里地的距離吧。

由宿舍開始向工場進行了。

早晨的清風，吹到人們的臉上，是安撫着我們，鼓勵着我們，我們的精神上感有無限的安慰，生出了莫名的愉快。

一片四望無際的綠野上，除了住宅，電線杆，建築物之外，是幅純自然的畫兒，我們踏着被人行步一條石土混合成的大馬路，耳裡聽着如同多數鴨子，叫的的青蛙聲，在路旁的水中的青草小島裡廣播出來，土橋下的流水聲，把人們着精神又加一番的驚醒，還得有多麼爽快呀，有數十隻水鴨子，落在這淺的水塘裡，擊破了水面的平靜，振動着微波，又經日光的反射，刺着人們的眼睛，蔚藍的天空裡飛來兩隻鷹，把水鴨子嚇得直動往水裡鑽，西南吹來的輕風，撲在人們的後背上，往右邊遠地看，隱約是農忙期播種的農人們在那播種，他們有多麼偉大呀，有多麼可愛呀，國人的生活都是他們賜給的。

因爲精神暢快，所以也不覺得時間之距離長，工場的大樓，映在我們的眼簾一會兒，經過了幾所村舍，看見了些不停工作的男人，女人背着書包上學的少年們，天眞的孩提們，在母親懷抱裡快樂，一邊走着一邊觀看路旁美景，轉瞬間我們進了工場的大門。

我們的班長，也許是因爲新上任的關係，招呼一聲「立！」「定！」之後，把臉紅的像才出鍋的豬肚子。

我們歡歡喜喜走到工場的院內。

鴉片戰爭　林則徐　劇本

藤川研一　著作人　綠模　譯

協和會濱江省本部縣旗協和劇團使用許可濟

因爲林則徐禁止鴉片，不得不協議對策，這隻船目下還沒能進入廣東港。

這隻船是裝着鴉片的甍船。

（效）水波打船帮，爪塔爪塔的響。

（摘）舞台上有船長達格拉斯，船貨監督佐治鴉片密入者老孫以及水兵三名，水兵們在呆呆的監督視着，船員們用繩索把鴉片箱縋綴到舞台後的密輪船上，船貨監督用賬本記着卸下的箱數，密輸入者老孫屈着手指記着箱數，船長很愁悶的含着煙斗一會兒瞧瞧卸下的鴉片箱，一會又瞟瞟老孫。

佐治（對老孫）二十五箱。

‖間‖裝卸完畢

老孫（不錯，（從錢袋裡數出大洋錢，交給船長

船長，好，三萬塊，大概不會錯吧。

老孫（笑了一笑）錯不了，我這個人，就是這點兒信用，辦事決不馬虎。

船長，信用？好人還有走私貨的？

船貨監督，販大煙也算積德呀，哈哈哈。

老孫，你先別開玩笑，咱們說正經的，你們這份貨，不算便宜，二十二箱，三萬塊錢，我簡直什麼也賺不着。

船長，哎（反對的口氣）每箱一百二十斤，才一千二百塊錢，還不像白撿來的一樣！

老孫，得啦，還賺錢，還犯法的勾當，要是叫官船看見，叭的一槍，連這條命都得搭上。

船貨監督，說眞的，近來風聲挺緊，伙計呀小心你的腦袋。

老孫，（模々自己的脖子）少說喪話。

船長，眞的，你得格外仔細，這可不是打哈哈。

（摘）老孫，水兵和船員們的頭兒用下軟梯的姿勢退場。這時候水兵以外的人們，都向下望去。

（效）不大工夫以後，有搖船離去的聲響。

船長，（對船員們）十一點啦，去睡覺吧。

（摘）一面說着，和船貨監督一同向下手退去。

水兵一，他媽的！這個龍清兒（一面說着，坐下去）。

（摘）也有跟着坐下去的，也有站着的。

水兵二，他媽的！趕多咎才能回家！（從褲袋裡掏出一瓶威斯忌酒，喝起來）。

水兵三，家裡的事，扔給女人自個兒，我總是不放心了。

水兵二，你想老婆就甘脆說想老婆得啦，我可滿不在乎。

水兵一，得啦吧，說的倒好聽。

水兵二，眞的，老婆我倒不思掛着，可就掛着孩子，孫子太小。

（未完）

神卦　孟子良　馳名各埠
到孟子良處求卦。心誠則靈。宗全按眞理測推。概不奉承。見到屋求卦者。必先領號牌以免擁擠
卦資二圓
地址道外正陽十五道街口
時間上午十點起下午三點止

老福春堂藥房　哈爾濱市道外正陽十四道街
劉氏樂仙膏　治貼婦女經血不調諸般病症
劉氏養血保坤丸
劉氏金丹　專治咳嗽痰喘五癆七傷
劉氏金剛片　能扶養固精夢遺滑精腰疼腿痛等有效
本店出品各種藥品全滿馳名　外埠各省城鎮均有經售

淵明耳鼻咽喉科醫院
院長　南滿醫學士　彭春水
院址：哈爾濱道裡中國十六道街九號（電車中央銀行前下車）

醫士　林特聶爾　道裡斜紋街萬國農具公司隔壁五十戶二階
診治泌尿器科　本醫社診治各病特備各種電療機　電話六一一六
四爲便利患者診病聘有滿人翻譯
接診時間每日上午九時至十時　下午四時至七時

育才職業養成所招生
△科目：女子打字班，日語班，簿記班
前期卒業生分別推薦就職總招新生隨時報名
女生備有宿舍　詳章函索附郵六分
地址：哈爾濱道裡中國十二道街二六號

新久淋濁白帶
年久淋病以百藥不能除根者以五六天之內服斷然除根
藥到病除　獨特秘藥　價一半劑四元　一劑八元　各藥店均有
京城都藥房淋藥
北滿總配給店　北滿藥業社　哈爾濱新城大街一一〇号

唯一痔藥　痔瘡痔漏良藥
七化痔土龍散　外敷化痔藥膏
凡患痔瘡痔漏重病任何藥不見愈者請用二十七八年歷史最有把握的痔藥不用刀割全憑藥力不問輕重遠年近月只服藥後得早除無限病苦
◉適應症◉　痔瘡·痔漏·脫肛·結瘤·主管·肛門破裂·肛門腫脹·濃血常流·奇痛奇癢·肛門諸症·兼論內外痔症一試便知有特別的效力·百用百靈
張三多堂啟

普生產院　道外南三道街路東十三號　電話九四九〇
接生救急不分晝夜　產室設備完全　前在市立醫院產婦科服務多年
助產士　苑佩蘭

達木醫院
院長南滿醫學士　達木定蘇倫
診治　皮膚　泌尿器　小外科等症
院址道裡新城大街北頭花園對過一九八號　電話七一二一一番

正廉醫院　總院道外許公路八十八號　分院道裡新城大街二〇號
▲各科診療）（住院隨意
爲一般公務人員各位時起見於道裡開分院每日午後四時至七時開始各科診療均有專治擔任醫師

肺病吐血　殺菌化痰
未服本藥先肺癆菌繁多　已服本藥後肺癆菌減少
行銷全滿三十餘年
肺病咳嗽藥

奉送·肺癆病療養法說明
此藥專治青年各期肺病咳嗽痰喘大口吐血痰中帶血肺癰肺痿氣管炎肋膜炎盜汗滑精兩肋刺痛卧床不起危在旦夕屢服普通醫藥經年不能除根者速購此藥殺菌化痰輕者三料重者四五料即可醫愈
效驗期間　凡服此藥至一禮拜左右准見痰涎易吐飲食增加精神暢快大便糞色變黑小便尿色變黃此是病邪外出最好現形繼服中間不可減斷准可全愈永不再犯服之即知
（濱江總代理）道外天育堂·協天西·永德堂·大德堂

各縣中西藥房代理店
濱江代理店
製造本舖　精業堂理肺藥莊　奉天大西關天光電影院北大門外

肺癆病不難治　益壽丹非奇藥
難在不能攻破肺癆菌　奇在殺菌化痰清肺理氣收效力
益壽丹
全國市縣旗鎮各大藥房均有代售
定價每盒十二付國幣七元外埠函購加郵四角

肺癆菌繁殖於肺部，所到之處，便破壞損爛成空洞，故極難治療，益壽丹藥力直接達於患部，而殺盡肺菌，故無論一二三期肺病，均能克奏奇効，即無病者亦宜預防，先服益壽丹，以避免肺病之傳染，可保終身無病延年益壽，從前死於肺癆病的，都是冤枉死的，目前患肺病的，都可以不死，益壽丹治一二三期肺病，有藥到病除之功，數千年來無藥可醫的肺癆病，有了救星
製造本舖　奉天市小北門外西頭電車路北　國瑞藥房
哈爾濱新城大街一〇。號北滿總配給店　北滿藥業社
哈爾濱市內各代理店
正陽五道街　天育堂
道裡十四道街　恒興昌
道外十六道街　瑞德昇
新城大街　仁壽堂
新城大街　永慶堂
正陽頭道街　協天西藥行
道外　德泰恒
道外　天德堂
正陽頭道街　五洲大藥房

敬啟者敝人患咳嗽十餘年之久百治不愈每至秋涼以後日漸加劇痰喘不止痛苦萬分嗣由友人介紹貴號益壽丹可治多年咳嗽其有不可思議之效乃購服兩盒用後頗見奇效連服七八盒痼疾全消感激之餘無以爲報謹將病愈後之照片附呈請刊於報端以廣紹介而普救患者不勝幸甚此請大安　西安縣中央街福泰號賈敬文謹上

逕啟者閱讀麒麟雜誌載益壽丹對於咳嗽吐血肺癆等病異常有効敝人患肺病三期纏綿床笫者數月屢醫東手藥石無靈只有待死而已不意服益壽丹後日見起色連服十餘盒竟有回天之力以前報轉床笫者今則能自起操作矣再生之恩無以爲報謹將病後照片寄上俾表微忱云耳專此順頌財安　吉林市河南街一二五號張笑公謹啟

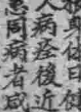

國瑞藥房大鑒啟者讀各報張詳載益壽丹對於肺病吐血具有神効敝人患吐血症有年形容枯瘦弱不禁風百計調治毫不見効及服益壽丹數盒後不惟吐血症立止且百病除根身体日健深感貴號治命之恩特將敝人病愈後近照一枚隨函呈上請登報端俾患同病者咸沐殊恩幸甚此請台安　新京四馬路三四號魏志有致謝

國瑞藥房大鑒逕啟者敝於數年前始患咳嗽痰中帶血其後日見加劇並時常吐血痰西醫診斷謂爲肺病二期經長久之療養毫不見効乃心灰意冷生趣全無後閱報紙乃知益壽丹爲治一二三期肺病連服月餘病體全愈強健如初活命之恩無以爲報隨函附去像片用表謝意草此寸楮敬請時祺　遼陽東門裡一〇五號韓國荃頓首拜